



amoxicilina + clavulanato de potássio

União Química Farmacêutica Nacional S/A

Pó para suspensão oral

250mg + 62,5 mg/5mL

amoxicilina + clavulanato de potássio

Medicamento genérico Lei nº 9.787, de 1999

Pó para suspensão oral



IDENTIFICAÇÃO DO PRODUTO

FORMA FARMACÊUTICA E APRESENTAÇÃO

Pó para suspensão oral 250 mg + 62,5 mg/5mL: embalagem contendo pó para 75 mL da suspensão reconstituída + seringa dosadora.

USO ORAL

USO ADULTO E PEDIÁTRICO (ACIMA DE 2 MESES DE IDADE)

COMPOSIÇÃO

Cada dose de 5 mL de suspensão oral de 250 mg + 62,50 mg contém:

amoxicilina (na forma de amoxicilina tri-hidratada)250 mg⁽¹⁾

ácido clavulânico (na forma de clavulanato de potássio)62,50 mg⁽²⁾

Veículo: goma xantana, aspartamo, ácido succínico, hipromelose, aroma de laranja, aroma de framboesa, aroma de caramelo e dióxido de silício.

⁽¹⁾ 287,500 mg de amoxicilina tri-hidratada corresponde a 250,000 mg de amoxicilina.

⁽²⁾ 74,375 mg de clavulanato de potássio corresponde a 62,500 mg de ácido clavulânico.

INFORMAÇÕES AO PACIENTE

1. PARA QUE ESTE MEDICAMENTO É INDICADO?

A amoxicilina + clavulanato de potássio é um antibiótico usado em adultos e crianças, indicado para tratamento de infecções em diferentes partes do corpo que são causadas por determinados tipos de bactérias.

2. COMO ESTE MEDICAMENTO FUNCIONA?

A amoxicilina + clavulanato de potássio é um antibiótico que age eliminando as bactérias que causam infecções. O medicamento contém duas diferentes substâncias ativas, denominadas amoxicilina e ácido clavulânico. A amoxicilina pertence à família das penicilinas. O ácido clavulânico pode ajudar na proteção da amoxicilina.

3. QUANDO NÃO DEVO USAR ESTE MEDICAMENTO?

A amoxicilina + clavulanato de potássio é contraindicado para pacientes que apresentam reações alérgicas e hipersensibilidade às penicilinas, além de disfunção do fígado ou icterícia (amarelamento da pele e dos olhos) associadas ao uso de amoxicilina + clavulanato de potássio ou de outras penicilinas.

4. O QUE DEVO SABER ANTES DE USAR ESTE MEDICAMENTO?

Antes de iniciar o tratamento com amoxicilina + clavulanato de potássio, seu médico deve fazer uma pesquisa cuidadosa para avaliar se você tem ou já teve alguma reação alérgica a outros antibióticos, como penicilinas e cefalosporinas, ou a outras substâncias que provocam alergia (alérgenos).

Há relatos de reações alérgicas graves e ocasionalmente fatais (incluindo reações adversas sérias anafiláticas e da pele) em pacientes que recebem tratamento com derivados de penicilina. Essas reações ocorrem, mais provavelmente, em indivíduos que têm alergia à penicilina e/ou a múltiplos alérgenos. Caso haja uma reação alérgica, você deve interromper o tratamento com amoxicilina + clavulanato de potássio, e seu médico vai determinar a melhor terapia para seu caso.

Caso você apresente uma reação alérgica grave, seu médico pode recorrer a um tratamento de emergência com epinefrina e recomendar o uso de oxigênio e de esteroides intravenosos (aplicados na veia), além de assistência respiratória, inclusive intubação, se necessário.

Caso haja suspeita de mononucleose (doença causadora de febre, mal-estar e outros sintomas), converse com seu médico antes do tratamento com amoxicilina + clavulanato de potássio. Se for o caso, este medicamento deve ser evitado devido à possibilidade de ocorrerem erupções da pele.

O uso prolongado de amoxicilina + clavulanato de potássio também pode, ocasionalmente, resultar em crescimento excessivo de alguns germes não sensíveis a este medicamento.

Foi relatada colite pseudomembranosa (inflamação no cólon) com o uso de antibióticos, que pode ter gravidade variada entre leve e risco à vida. Se você apresentar diarreia prolongada ou significativa, ou sentir cólicas abdominais, o tratamento deve ser interrompido imediatamente e seu médico irá avaliar sua condição física.

O médico deve fazer monitoramento apropriado caso haja prescrição de anticoagulantes orais ao mesmo tempo que amoxicilina + clavulanato de potássio. Alguns ajustes de dose dos anticoagulantes orais podem ser necessários. Converse com seu médico caso você esteja usando esses medicamentos.

Caso você apresente alguma alteração das funções do fígado ou dos rins, converse com seu médico antes de iniciar o tratamento com amoxicilina + clavulanato de potássio.

Durante o tratamento com altas doses de amoxicilina + clavulanato de potássio, recomenda-se que você tome grande quantidade de líquidos para estimular a eliminação de urina e evitar possíveis danos aos rins.

Seu médico deve considerar a possibilidade de superinfecções por fungos ou bactérias durante o tratamento.

Se ocorrer superinfecção, ele poderá recomendar a descontinuação do tratamento com amoxicilina + clavulanato de potássio e prescrever a terapia apropriada.

A amoxicilina + clavulanato de potássio em suspensão não contém sacarose, tartrazina, quaisquer outros corantes azo ou conservantes.

A amoxicilina + clavulanato de potássio em suspensão contém 7,74 mg de aspartamo por dose de 5 mL. Como o aspartamo é fonte de fenilalanina, você deve usar este medicamento com cautela caso tenha fenilcetonúria (doença hereditária que pode causar graves problemas neurológicos e de pele).

Atenção fenilcetonúricos: contém fenilalanina.

Efeitos sobre a capacidade de dirigir veículos e de operar máquinas

Não se observaram efeitos sobre a capacidade de dirigir veículos e de operar máquinas.

Gravidez e Lactação (amamentação)

Gravidez

Caso você fique grávida durante ou logo após o tratamento com amoxicilina + clavulanato de potássio, suspenda a medicação e fale imediatamente com seu médico.

Como ocorre com todos os medicamentos, deve-se evitar o uso de amoxicilina + clavulanato de potássio na gravidez, especialmente durante o primeiro trimestre, a menos que o médico considere o tratamento essencial.

Lactação

Você pode tomar amoxicilina + clavulanato de potássio durante o período de lactação.

Este medicamento não deve ser utilizado por mulheres grávidas sem orientação médica ou do cirurgião-dentista.

Interações Medicamentosas

Converse com seu médico antes de iniciar o tratamento com amoxicilina + clavulanato de potássio caso você esteja usando algum dos seguintes medicamentos:

- probenecida, utilizada em associação com outros medicamentos no tratamento de infecções;
- alopurinol, utilizado no tratamento da gota;
- anticoncepcionais orais, medicamentos utilizados para evitar a gravidez;
- dissulfiram, utilizado no tratamento do alcoolismo;
- anticoagulantes, como acenocumarol ou varfarina, devido ao maior risco de sangramento.
- micofenolato de mofetila, utilizado para prevenção da rejeição em transplantes.

Informe seu médico ou cirurgião-dentista se você está fazendo uso de algum outro medicamento.

Não use medicamento sem o conhecimento de seu médico. Pode ser perigoso para sua saúde.

5. ONDE, COMO E POR QUANTO TEMPO POSSO GUARDAR ESTE MEDICAMENTO?

Manter o produto na embalagem original, em local seco para protegê-lo da umidade em temperatura ambiente (entre 15°C e 30°C).

Número de lote e datas de fabricação e validade: vide embalagem.

Não use medicamento com o prazo de validade vencido. Guarde-o em sua embalagem original. O produto tem prazo de validade de 24 meses a partir da sua data de fabricação. Após o preparo, manter sob refrigeração, em temperatura de 2°C a 8°C, por sete dias.

A suspensão oral, após a reconstituição, ficará estável por sete dias. Para isso, você deve conservá-la na geladeira (entre 2°C e 8°C). Não congelar (ver item “6. Como devo usar este medicamento?”). Se não for conservada na geladeira, a suspensão escurece gradativamente, apresentando coloração amarelo escura após 48 horas e marrom-tijolo em 96 horas. Depois de oito dias, mesmo guardada na geladeira, a suspensão se torna amarelo-escuro e, em dez dias, passa a marrom-tijolo. Portanto, após sete dias você deve descartar o produto.

Aspecto físico:

Pó (antes de reconstituir): Pó solto de coloração creme a levemente amarelado.

Suspensão (após reconstituição): Suspensão de coloração creme a amarelada.

Antes de usar, observe o aspecto do medicamento. Caso ele esteja no prazo de validade e você observe alguma mudança no aspecto, consulte o farmacêutico para saber se poderá utilizá-lo.

Todo medicamento deve ser mantido fora do alcance das crianças.

6. COMO DEVO USAR ESTE MEDICAMENTO?

A amoxicilina + clavulanato de potássio destina-se apenas para uso oral.

Modo de Usar

A amoxicilina + clavulanato de potássio é embalado em frascos de vidro com uma tampa de rosca de polipropileno com selo de indução contendo o pó para reconstituição a 75 mL. A marca para reconstituição está indicada no rótulo do frasco.

A amoxicilina + clavulanato de potássio acompanha uma seringa dosadora para medir a dosagem correta.

Verifique se o selo de indução da tampa está intacto antes do uso.

Para o uso, o pó deve ser reconstituído para formação de uma suspensão oral conforme detalhado a seguir.

O volume de água necessário para realizar a reconstituição e atingir a marca indicada no rótulo está detalhado abaixo:

Apresentação	Volume de água a ser adicionado para reconstituição (mL)	Volume final da suspensão oral reconstituída (mL)
Suspensão oral 250 mg + 62,50 mg/5 mL	65	75

Instruções para reconstituição

IMPORTANTE: AGITE O FRASCO ANTES DE ABRÍ-LO ATÉ DEIXAR O PÓ SOLTO. ISSO FACILITARÁ A RECONSTITUIÇÃO.



1. A amoxicilina + clavulanato de potássio tem uma tampa de rosca de polipropileno. Para abri-la, gire-a no sentido anti-horário, conforme a Figura 1.



2. Adicione aproximadamente 30 mL de água filtrada no frasco e bata suavemente o frasco em superfície macia a fim de ressuspender todo o conteúdo. Em seguida, complete o volume até a marca indicada no rótulo (aproximadamente 65 mL). Recoloque a tampa e agite bem até que o pó se misture totalmente com a água.



3. Espere a espuma baixar e veja se a suspensão atinge realmente a marca indicada no frasco. Se não atingir exatamente a marca, adicione mais água filtrada (em temperatura ambiente) até chegar ao nível certo. Agite novamente e espere até que o produto (sem espuma) atinja a marca indicada no frasco. Repita essa operação quantas vezes forem necessárias até que o produto atinja o nível correto.

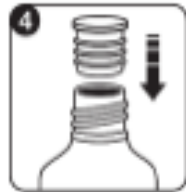

4. Abra de novo a tampa de amoxicilina + clavulanato e encaixe totalmente o batoque na boca do frasco.



5. O dosador (seringa) não pode conter ar. Para retirá-lo, puxe e empurre o êmbolo vazio. Em seguida, encaixe o dosador (seringa) na boca do frasco, conforme indica a Figura 5.



6. Segure o frasco de cabeça para baixo e puxe o êmbolo do dosador até que a dose prescrita esteja alinhada com a linha/risco ao fim da base da seringa. As doses estão discriminadas em mL, no corpo da seringa.

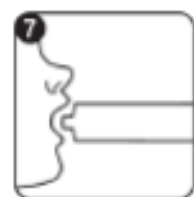

7. Introduza o dosador na boca e pressione devagar o êmbolo para que o líquido não saia com muita força (Figura 7). Lave bem o dosador após a utilização.

Lembre-se de guardar o produto na geladeira pelo período máximo de sete dias e de agitar o frasco toda vez que tomar ou administrar uma dose.

Em caso de dúvida na preparação/administração ou para obter mais informações, entre em contato com o serviço de atendimento ao consumidor (SAC) através do 0800 011 1559.

Tanto o pó quanto a suspensão apresentam, imediatamente após a reconstituição, uma coloração creme a amarelada.

A suspensão oral, após a reconstituição, fica estável por sete dias. Para isso, você deve conservá-la na geladeira (entre 2°C e 8°C). Não congelar.

Se não for conservada na geladeira, a suspensão escurece gradativamente, apresentando coloração amarelo-escura após 48 horas e marrom-tijolo em 96 horas. Depois de oito dias, mesmo guardada na geladeira, a suspensão se torna amarelo-escura e, em dez dias, passa a marrom-tijolo. Portanto, após sete dias, você deve descartar o produto.

Posologia

A dosagem depende da idade, peso e função dos rins do paciente e da gravidade da infecção. Seu médico irá decidir qual a dosagem correta para você.

Para reduzir desconfortos no estômago ou no intestino, tome este medicamento no início da refeição.

O tratamento não deve ser estendido por mais de 14 dias sem a revisão do médico.

A amoxicilina + clavulanato de potássio pó para suspensão oral é apresentado em frascos que contêm seringa dosadora. Para a preparação das suspensões, ver Modo de Usar, acima.

Adultos e Crianças

A dose diária usualmente recomendada é:

- Dose baixa: 20/5 a 40/10 mg/kg/dia divididos em três doses para infecções leves e moderadas.
- Dose alta: 40/10 a 60/15 mg/kg/dia divididos em três doses para infecções mais graves.

Não há dados clínicos disponíveis em doses acima de 40/10 mg/kg/dia em crianças menores de 2 anos.

Posologia para insuficiência renal (dos rins)

. Adultos

Insuficiência leve	Insuficiência moderada	Insuficiência grave
Sem alterações de dosagem	1 dose de 500 mg + 125 mg duas vezes ao dia (de 12 em 12 horas)	500 mg + 125 mg não é recomendado

. Crianças

Insuficiência leve	Insuficiência moderada	Insuficiência grave
Sem alterações de dosagem	18,75 mg*/kg duas vezes ao dia (de 12 em 12 horas) (máximo de duas doses de 625 mg ao dia)	18,75 mg*/kg em dose única diária (máximo de 625 mg)

* Cada dose de 18,75 mg de amoxicilina + clavulanato de potássio fornece 15 mg de amoxicilina e 3,75 mg de ácido clavulânico.

Posologia para insuficiência hepática (do fígado)

O tratamento deve ser cauteloso, e o médico vai avaliar regularmente a função de seu fígado.

A posologia deve ser aumentada, de acordo com as instruções do médico, em casos de infecção grave.

Siga a orientação do seu médico, respeitando sempre os horários, as doses e a duração do tratamento. Não interrompa o tratamento sem o conhecimento do seu médico.

7. O QUE DEVO FAZER QUANDO EU ME ESQUECER DE USAR ESTE MEDICAMENTO?

Se você esquecer uma dose, tome-a assim que se lembrar, mas continue com o horário normal das demais.

Só não tome duas doses com intervalo menor que 4 horas.

Em caso de dúvidas, procure orientação do farmacêutico ou do seu médico ou cirurgião-dentista.

8. QUAIS OS MALES QUE ESTE MEDICAMENTO PODE ME CAUSAR?

Reações muito comuns (ocorrem em cerca de 10% dos pacientes que utilizam este medicamento):
diarreia (em adultos).

Reações comuns (ocorrem entre 1% e 10% dos pacientes que utilizam este medicamento)

- candidíase mucocutânea (infecção causada por fungo que ocorre na pele e mucosas);
- náusea e vômitos (em adultos)*;
- diarreia, náusea e vômitos (em crianças)*;
- vaginite (inflamação na vagina).

Reações incomuns (ocorrem entre 0,1% e 1% dos pacientes que utilizam este medicamento)

- tontura;
- dor de cabeça;
- indigestão;
- aumento em algumas enzimas do fígado;
- erupções na pele, coceira e vermelhidão.

Reações raras (ocorrem de 0,01% a 0,1% dos pacientes que utilizam este medicamento)

- diminuição de glóbulos brancos, que pode resultar em infecções frequentes, como febre, calafrios, inflamação da garganta ou úlceras na boca;
- baixa contagem de plaquetas, que pode resultar em sangramento ou hematomas (manchas roxas que surgem com mais facilidade que o normal);
- eritema multiforme.

Reações muito raras (ocorrem em menos de 0,01% dos pacientes que utilizam este medicamento)

- alteração da coagulação (tempo de sangramento e tempo de protrombina), que pode resultar em sangramento ou hematomas (manchas roxas que surgem com mais facilidade que o normal);
- diminuição ou ausência reversível de granulócitos (células de defesa), que pode resultar em infecções frequentes, como febre, calafrios, inflamação da garganta ou úlceras na boca;
- destruição de glóbulos vermelhos e consequentemente anemia, que pode resultar em cansaço, dores de cabeça e falta de ar causada pela prática de exercícios físicos, vertigem, palidez e amarelamento da pele e/ou dos olhos;
- sinais repentinos de alergia, tais como erupções da pele, prurido (coceira) ou urticária, inchaço da face, dos lábios, da língua ou de outras partes do corpo, falta de ar, respiração ofegante ou problemas para respirar; se esses sintomas ocorrerem, pare de usar o medicamento e procure socorro médico o mais rápido possível;
- dor no peito, que pode ser um sinal de uma reação alérgica potencialmente grave chamada síndrome de Kounis;
- convulsões podem ocorrer em pacientes com função renal prejudicada ou que estejam recebendo doses altas do medicamento;
- hipercinesia (presença de movimentos exacerbados e incontroláveis), tontura;
- efeitos relacionados ao sistema digestivo, como diarreia grave, que também pode conter sangue e ser acompanhada de cólicas abdominais;
- sua língua pode mudar de cor, ficando amarela, marrom ou preta, e dar a impressão de ter pelos;
- houve relatos de descoloração superficial dos dentes em crianças. Uma boa higiene oral ajuda a prevenir esse efeito porque o produto pode, em geral, ser removido com a escovação (apenas amoxicilina + clavulanato de potássio em suspensão oral);
- efeitos relacionados ao fígado; esses sintomas podem manifestar-se como enjojo, vômito, perda de apetite, sensação geral de mal-estar, febre, coceira, amarelamento da pele e dos olhos e escurecimento da urina. As reações relacionadas ao fígado podem ocorrer até dois meses após o início do tratamento;
- reações da pele, possivelmente na forma de espinhas vermelhas, que podem provocar coceira e são semelhantes às erupções causadas pelo sarampo; as manchas podem formar bolhas ou marcas sobrelevadas, vermelhas, cujo centro é descolorado. A pele, as manchas ou as bolhas podem sangrar e descamar ou descascar. Esses sintomas são às vezes acompanhados de febre;
- doença dos rins, com problemas de micção, possivelmente dolorosa e com a presença de sangue;
- sintomas semelhantes aos da gripe com erupção cutânea, febre, glândulas inchadas e resultados anormais de exames de sangue (incluindo o aumento dos glóbulos brancos (eosinofilia) e enzimas hepáticas [Reação do medicamento com eosinofilia e sintomas sistêmicos (DRESS)]
- meningite asséptica.

Outras reações adversas

- trombocitopenia púrpura;
- ansiedade, insônia e confusão mental (relatos raros);
- glossite (inflamação e inchaço da língua).

Se ocorrer qualquer reação de hipersensibilidade da pele, seu médico deve interromper o tratamento.

* A náusea está geralmente ligada a altas dosagens orais. Você pode reduzir as reações gastrointestinais tomando a dose do medicamento no início das refeições.

** Houve relatos de reações hepáticas (do fígado), principalmente em homens idosos, que podem estar relacionadas a tratamentos prolongados. Esse tipo de reação é muito raro em crianças.

Crianças e adultos: alguns sinais e sintomas ocorrem normalmente durante o tratamento ou logo depois, mas em certos casos só se manifestam várias semanas após o término e se resolvem com facilidade. As reações hepáticas podem ser graves, mas raramente são fatais. Os casos de morte ocorreram quase sempre entre pacientes que sofriam de outra doença grave ou que usavam outros medicamentos conhecidos por causar efeitos hepáticos indesejáveis.

Informe ao seu médico, cirurgião-dentista ou farmacêutico o aparecimento de reações indesejáveis pelo uso do medicamento. Informe também à empresa através do Serviço de Atendimento ao Consumidor.

9. O QUE FAZER SE ALGUÉM USAR UMA QUANTIDADE MAIOR DO QUE A INDICADA DESTE MEDICAMENTO?

É pouco provável que ocorram problemas em caso de superdosagem de amoxicilina + clavulanato de potássio. Se houver efeitos gastrointestinais evidentes, como enjoo, vômito e diarreia, procure seu médico para que os sintomas sejam tratados.

Pode ocorrer também o aparecimento de cristais nos rins, causados pela amoxicilina, com risco de falência renal. A amoxicilina pode ser removida da circulação sanguínea por hemodiálise.

Em caso de uso de grande quantidade deste medicamento, procure rapidamente socorro médico e leve a embalagem ou bula do medicamento, se possível. Ligue para 0800 722 6001, se você precisar de mais orientações.

DIZERES LEGAIS

VENDA SOB PRESCRIÇÃO MÉDICA. SÓ PODE SER VENDIDO COM RETENÇÃO DA RECEITA

Registro MS – 1.0497.1504

Registrado por:

UNIÃO QUÍMICA FARMACÊUTICA NACIONAL S/A

Rua Cel. Luiz Tenório de Brito, 90

Embu-Guaçu – SP – CEP 06900-095

SAC 0800 011 1559

CNPJ 60.665.981/0001-18

Indústria Brasileira

Farm. Resp.: Florentino de Jesus Krencas

CRF-SP nº 49136

Fabricado por:

INOVAT INDÚSTRIA FARMACÊUTICA LTDA

Guarulhos – SP

Indústria Brasileira



Esta bula foi aprovada pela Anvisa em 03/10/2022